ÒMNIUM

LLENGUA CULTURA PAÍS

LLIBERTAT PRESOS POLÍTICS I EXILIATS CATALANS

SETEMBRE 2018

Sumari

Un any de repressió	3
Us volem a casa	8
La Diada	10
Festa per la Llibertat	11
Cuixart president	12
Campanyes i projectes	15
Socis	20
Entrevista	22

Edita:
Òmnium Cultural
Diputació, 276, pral.
08009 Barcelona
omnium.cat
93 319 80 50

Direcció editorial:
Roger Rofín i Cora Muntané

Consell editorial:
Marina Llansana, Marcel Mauri i Joan Vallvé

Fotografies:
Agència Catalana de Notícies, Jordi Borràs, Dani Codina, Adrià Costa i Albert Salamé - Vilaweb

Impressió:
Rotimpres
DL: B-51515-2005 ISSN: 1885-611X

Núm. 32 Setembre 2018

Socis d'Òmnium Cultural a 27 d'agost de 2018:

125.000

Segueix-nos per estar al dia de les mobilitzacions

A Telegram: @OMNIUM

A WhatsApp,

Obrint aquest enllaç al mòbil: omnium.cat/ca/whatsapp/

Jordi Cuixart
President d'Òmnium Cultural

Determinació, coratge i tendresa

"La vida és el preu d'un ideal". Lluís Companys, 1938

Estimadíssims socis,

S'apropa la data del judici oral. Una nova oportunitat per evidenciar el retrocés democràtic que vivim els ciutadans de Catalunya, i per explicar per què defensem els valors de la República que garanteixen les llibertats individuals i col·lectives enfront d'un estat que ha renunciat a protegir els drets fonamentals dels seus conciutadans.

Vull enviar-vos l'agraïment més sincer per la vostra actitud militant i plena de generositat i empatia, no era gens fàcil i de nou els socis i sòcies d'Òmnium Cultural seguim essent tot un exemple de compromís social. **Avui som més de 125.000 i això ens omple de satisfacció, però també de responsabilitat**. Tinc la certesa que seguirem responent de manera serena i pacífica però alhora contundent i implacable, tant des de dins de la sala del tribunal com des del carrer. De manera transversal i plural, però amb la unitat cívica i democràtica que sempre ha caracteritzat el catalanisme.

Òmnium Cultural només té sentit si és de tothom i això no demana cap renúncia, sinó una voluntat permanent d'escoltar-nos els uns als altres i conèixer-nos més i millor. On cadascú hi pugui aportar el millor de si mateix amb una voluntat sincera de compartir entre iguals.

No permetrem que res ni ningú, ni cap presó, limiti el nostre compromís amb la llengua, la cultura i la cohesió social. Per això també us escric emocionat pels importants projectes que tenim en marxa. Com la renovació del Premi Sant Jordi, el més ben dotat de les lletres catalanes, que us convertirà, als socis, en prescriptors de l'obra guanyadora. O la Nit de Santa Llúcia, que enguany celebrarem al Sabadell de la Muriel i de tants altres referents, gresol de diversitat i far cultural i industrial dels Països Catalans. Perquè **és la cultura, valenta, viva i transgressora, el principal instrument contra el totalitarisme i la intolerància**.

No en tingueu cap dubte; **em sento fort i ple d'energia pels dies que vindran**. I és sobretot gràcies a vosaltres, amb el vicepresident Marcel Mauri al capdavant, que tot aquest somni és possible, que hem aconseguit convertir tota la foscor de l'Estat en un exercici d'autoestima col·lectiva gegant, sense ni una gota d'odi o rancor.

I recordeu, com ens diu Doctor Prats: "Guanyar és seguir lluitant, i al final tot anirà bé".

Sempre endavant!

Presó de Lledoners, 22 d'agost de 2018

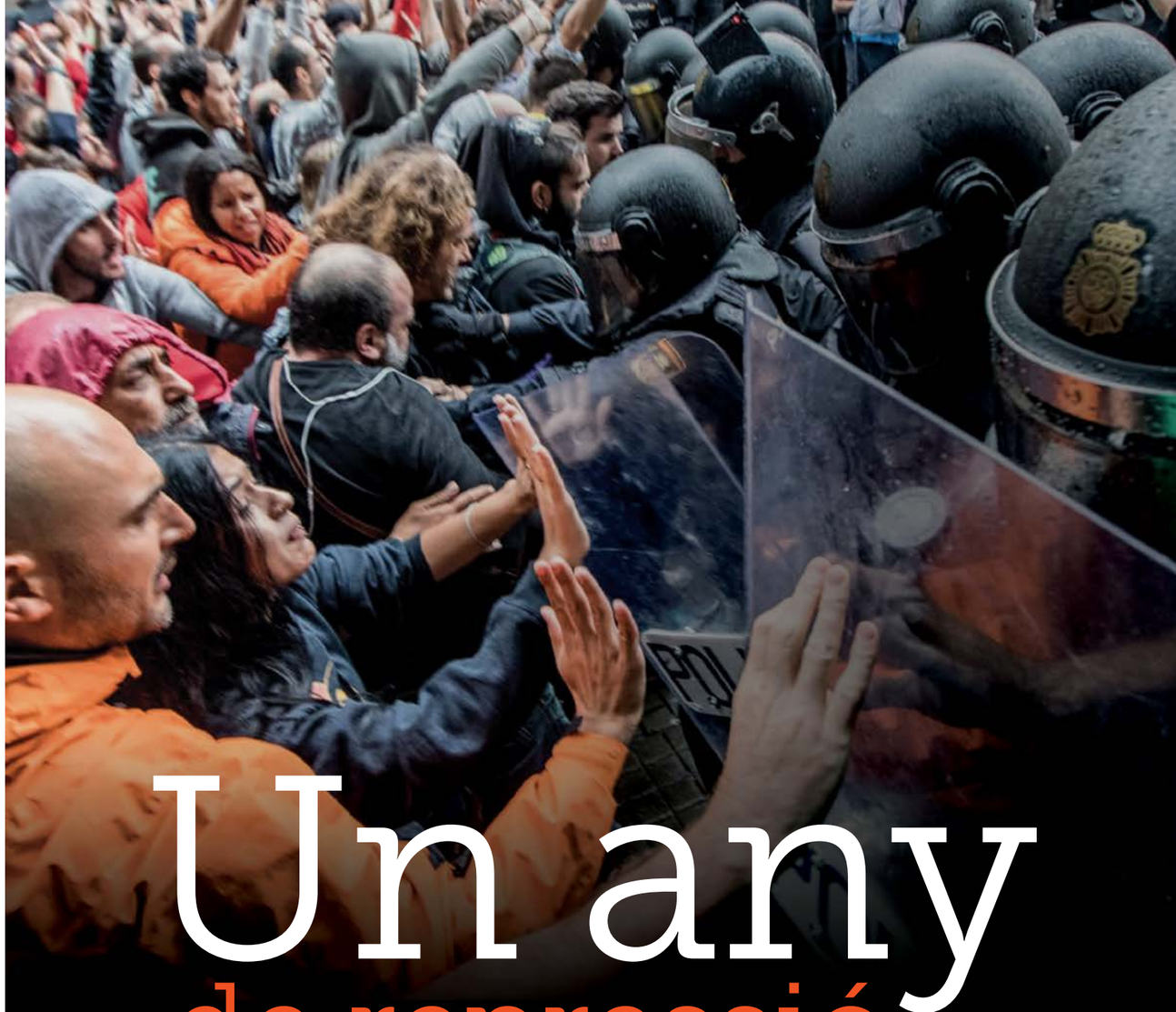

Un any de repressió

Ja fa un any dels dies més convulsos de la història recent del nostre país. El 20 de setembre, l'1, el 3, el 16 i el 27 d'octubre són dies per continuar al carrer i ser-hi més que mai exigint la llibertat d'un poble que és pacífic i que no té por. Són dies per continuar exigint l'allibera-ment dels presos polítics i el retorn dels exiliats. Són dies per no renunciar.

Abans d'acabar l'any, viurem el judici contra la democràcia, una oportunitat per denunciar l'Estat espanyol al món en nom de tota la ciutadania. Al judici, Jordi Cuixart, empresonat des de fa gairebé 365 dies, posarà en evidència la repressió d'aquest estat autoritari i la vulneració dels drets i les llibertats. Et necessitem, un cop més, connectat i mobilitzat!

20-S

HI VAIG SER I HI TORNARÉ A SER!

Centenars de milers de persones vam sortir al carrer, pacíficament i cívicament, a defensar el Referèndum i les nostres institucions després que l'Estat ataqués la democràcia intervenint les finances de la Generalitat, detenint 14 persones i comissant 10 milions de paperetes. Un any després, tornarem a sortir al carrer a defensar els nostres drets i les nostres llibertats!

1-O

HO VAM FER I HI TORNARÍEM!

L'1 d'octubre vam celebrar el Referèndum d'Autodeterminació de Catalunya. Més de dos milions de ciutadans vam votar. I vam guanyar. Les càrregues policials i la resistència civil i pacífica van protagonitzar aquest dia històric. Revivim-lo i reivindiquem les urnes i la democràcia, i evidenciem que qui va portar la violència l'1-O va ser l'Estat espanyol.

Marcel Mauri
Vicepresident i portaveu d'Òmnium Cultural

Una tardor de mobilització i denúncia

Ja fa gairebé **un any** que el president d'Òmnium Cultural, Jordi Cuixart, és a la presó injustament. Com la resta de presos polítics i exiliats, també privats de llibertat. Que el president de l'entitat cultural amb més socis d'Europa estigui empresonat per exercir el seu dret d'expressió i manifestació és **una vergonya per a qualsevol societat que es declari democràtica**. Alguns creien que amb la repressió podrien aturar-nos i s'han trobat un poble decidit a avançar en la defensa de les llibertats i dels drets fonamentals, també el d'autodeterminació. **En lloc d'arronsar-nos tenim clar que hem de seguir mobilitzats com fins ara. O més**.

S'acosta una tardor intensa en què **la vostra participació serà imprescindible un cop més**. La Diada, la commemoració de l'1 d'octubre i l'arribada d'aquest judici contra la democràcia seran una oportunitat per denunciar la vulneració de drets i llibertats de l'Estat, per deixar ben clar el que sempre hem demanat: democràcia, diàleg i llibertat. Com diu en Jordi, la nostra actitud no serà de defensar-nos, sinó de denunciar l'Estat espanyol davant el món. **Presos i exiliats han de ser una palanca democràtica per aconseguir que la comunitat internacional denunciï aquesta situació**.

L'1 d'octubre va ser l'acte de desobediència pacífica més potent que s'hagi viscut a Europa en dècades. Allò va marcar un punt d'inflexió. Tot i el patiment, l'exili i la presó, **hem d'estar orgullosos de com aquest país ha resistit, pacíficament, l'atac d'un estat poderós com l'espanyol que malauradament és sinònim de repressió**. Nosaltres mai no renunciarem a compartir l'anhel d'una República de tothom i per a tothom.

Visca la Llibertat i visca la República!

3-O

ATURADA DE PAÍS

El 3 d'octubre es va aturar el país per denunciar la brutalitat policial i la repressió de l'Estat el dia 1 d'octubre. Les escoles i els centres de votació de tot el país es van omplir de clavells com a símbol de pacifisme i com a mostra de suport a tots els que van rebre cops per voler votar. Commemorem-lo!

16-O

LA PRESÓ

El 16 d'octubre l'Audiència Nacional va citar a declarar els líders de la societat civil, Jordi Cuixart i Jordi Sànchez, acusats de sedició per les protestes del 20 de setembre. El mateix dia van entrar en presó provisional sense fiança a Soto del Real, (Madrid). Avui continuen privats de llibertat de forma injusta, ara a Lledoners. Una aberració jurídica sense precedents. Reclamem la seva llibertat i la de la resta de presos i exiliats, cada minut!

27-O

L'EXILI

El 27 d'octubre el Parlament de Catalunya va proclamar la República Catalana. El Senat va aprovar l'aplicació de l'article 155 i el president de la Generalitat, Carles Puigdemont, i alguns dels seus consellers van marxar a l'exili. Assolim la República i reivindiquem que volem que els exiliats i els presos siguin lliures.

US VOLEM A CASA, PRESOS I EXILIATS!

La reivindicació de la llibertat dels presos i el retorn dels exiliats es demostra al carrer de forma constant i continuada.

Algunes de les concentracions més massives han estat la que va omplir l'avinguda del Paral·lel de Barcelona i la del carrer Tarragona del passat 14 de juliol. La primera va coincidir amb els sis mesos de presó de Jordi Cuixart i Jordi Sànchez, el 16 d'abril, i va tenir com a lema 'Pels drets i les llibertats, per la democràcia i la cohesió, us volem a casa!'; i la segona va coincidir amb els nou mesos dels Jordis sense llibertat.

En paral·lel, s'han organitzat concentracions diàries davant de les presons, tant a Lledoners com a Puig de les Basses i al Catllar, i també a les places de tot el país.

Escriu als presos

i mostra'ls el teu escalf a la presó.
No t'oblidis de posar-hi el remitent!

Jordi Cuixart Jordi Sànchez Oriol Junqueras Raül Romeva Joaquim Forn Jordi Turull Josep Rull	Centre Penitenciari de Lledoners Mòdul 2 Ctra. C-55, Km 37 08250 Sant Joan de Vilatorrada, Barcelona
Carme Forcadell	Centre Penitenciari Mas d'Enric Mòdul Travessia Comella Moro, 15 43764 el Catllar, Tarragona
Dolors Bassa	Centre Penitenciari Puig de les Basses Mòdul de dones Raval Disseminat, 53 17600 Figueres, Girona

Aquesta Diada, omplim la Diagonal de Barcelona

L'Onze de Setembre d'enguany està marcat per la situació de repressió sense precedents, que manté presos polítics i exiliats, tots ells privats de llibertat per haver-se manifestat i per haver dut a terme el mandat democràtic expressat a les urnes. Enmig d'aquest context, la Diada ha de servir per assolir la República, reivindicar la llibertat i els nostres drets, constantment vulnerats. Tindrà lloc a la Diagonal de Barcelona, una de les artèries de la capital del país.

La gent es concentrarà al llarg de l'avinguda, i a partir de les 17.14 h s'iniciarà una onada sonora, feta pels assistents, que la recorrerà de punta a punta, des del Palau Reial fins a Glòries. Els manifestants exhibiran els seus propis cartells. El lema de la Diada és 'Fem la República Catalana'.

Viu la Festa per la Llibertat!

En el marc de la Diada, vine a gaudir de l'Espai Òmnium, un espai lúdic i reivindicatiu que s'ubicarà al passeig Lluís Companys.

A partir de les 10 h, s'hi faran activitats gratuïtes per a totes les edats com ara actuacions, teatre itinerant i tallers esportius organitzats en col·laboració amb la Unió de Federacions Esportives de Catalunya. A tocar de l'Arc de Triomf s'instal·larà la tradicional mostra d'entitats.

A l'Espai Òmnium hi haurà servei de bar i dinar, amenitzat pel concert de Dàmaris Gelabert, que començarà a les 12 h.

La 18a edició de la Festa per la Llibertat tancarà els actes de la Diada amb la Balkan Paradise Orchestra, Zoo i Macaco, a partir de les 18.30 h.

Tant l'Espai Òmnium com la Festa per la Llibertat seran un festival per reivindicar la llibertat dels presos i exiliats i evidenciar que la cultura també és una eina per denunciar la repressió i reivindicar els drets i la llibertat d'expressió i manifestació.

"Balkan Paradise Orchestra, Zoo i Macaco pujaran a l'escenari de l'Arc de Triomf"

Jordi Cuixart

Reelegit **president d'Òmnium** en l'Assemblea General més multitudinària de la història

En l'Assemblea, celebrada al Pavelló de la Vall d'Hebron, Cuixart va revalidar el seu mandat, fent equip amb Marcel Mauri com a vicepresident i portaveu, i Marina Llansana i Joan Vallvé com a vicepresidents. Des de Soto del Real, va fer emmudir el públic amb el seu missatge: "Hi ha una oportunitat única per internacionalitzar la vulneració dels drets i de les llibertats per part de l'Estat espanyol".

Cuixart: "Diàleg permanent però sense renúncies"

Jordi Cuixart va ser reelegit com a president d'Òmnium en l'Assemblea més multitudinària, celebrada en un context sense precedents, que manté el líder de l'entitat sociocultural més gran d'Europa en presó preventiva des de fa gairebé un any. Durant l'Assemblea, els membres de la Junta Directiva van presentar els projectes i les campanyes impulsades per l'entitat.

Entre d'altres, durant aquests mesos s'han tirat endavant campanyes per defensar els drets humans i denunciar la manca de drets i llibertats, com la campanya 'Demà pots ser tu', o l'acció 'Freedom for all Catalan prisoners and exiles', amb un autocar que va recórrer tot el país per explicar als turistes que visiten Catalunya la situació de repressió que estem vivint.

Aquest mes d'agost, les tres principals entitats culturals dels Països Catalans - Acció Cultural del País Valencià, Obra Cultural Balear i Òmnium - van nomenar Cuixart com a president de la Federació Llull, que agafa el relleu de Joan Francesc Mira.

Amb Cuixart com a nou president de la Federació, les entitats reivindiquen la llibertat dels presos i exiliats i destaquen que l'empresonament de Cuixart, líder d'una de les entitats socioculturals més grans d'Europa, és un cas únic dins la Unió Europea.

Seguint amb l'objectiu d'internacionalitzar la lluita pels drets civils, Òmnium va anunciar durant l'Assemblea General que obrirà una delegació a Brussel·les. Des del cor d'Europa, treballaràbraç a braç amb les entitats de referència mundial en la lluita pels drets fonamentals i projectarà al món la diversitat de la cultura catalana, la riquesa de la llengua i la defensa fèrria dels drets democràtics.

Demà pots ser tu, testimoni dels temps que vivim

La campanya 'Demà pots ser tu' ha tingut presència en diverses ciutats catalanes des que es va posar en marxa el mes d'abril i s'ha pogut veure en autobusos i marquesines de les estacions de metro.

Els actes han tingut lloc a Santa Coloma de Gramenet, Lleida, Girona, Sant Boi de Llobregat, Viladecans, Sant Martí (Barcelona), Terrassa i la Seu d'Urgell. En cada una de les xerrades hi han participat representaliats de l'Estat com Tamara Carrasco, Roger Español, Jordi Pesarrodona, Alex Elgio o Mercè Alcocer; polítics, i representants de les entitats impulsores de la campanya: Òmnium, l'Institut de Drets Humans, l'Associació Irídia – Centre per la Defensa dels Drets Humans, NOVACT – Institut Internacional per l'Acció Noviolenta, i la Fundació per la Pau.

L'objectiu de 'Demà pots ser tu' és denunciar que el govern espanyol viola sistemàticament els drets i les llibertats bàsiques en democràcia.

Davant aquesta situació 'Demà pots ser tu / Mañana puedes ser tú' és un canal de denúncia i reivindicació permanent fins que no s'aturi la repressió del govern espanyol. La persecució de la dissidència va més enllà de la situació política a Catalunya: des de l'aprovació de la 'llei mordassa', més de 20.000 persones han estat sancionades o investigades a l'Estat per exercir el dret a la lliure expressió.

Quim Monzó rep el 50è Premi d'Honor de les Lletres Catalanes

Una carta del president Cuixart des de la presó va inaugurar l'acte de lliurament del 50è Premi d'Honor al Palau de la Música, el 4 de juny. "Que ningú més sigui empresonat per dir el que pensa, diu o escriu." Les seves paraules van donar pas a una celebració reivindicativa i d'acord amb la personalitat polièdrica i transgressora del premiat, Quim Monzó. Hi va haver vídeos, performances, tuits i, fins i tot, la delirant *juerga* catalana d'Albert Pla.

A través dels eixos L'article, El conte, El món i La festa, es va recórrer la llarga trajectòria d'un premiat que es va mostrar emocionat i sense màscares.

Monzó va bastir el seu discurs entre anècdotes i revelacions. Va explicar que, de petit, gràcies a un bibliobús del barri va poder accedir al món de la lectura; un bibliobús va ser també el mitjà que va permetre que Joan Oliver, Mercè Rodoreda, Armand Obiols, Francesc Trabal i tants altres, emprenguessin el camí de l'exili. I va reblar:

"Em pregunto si algun dia haurem de tornar a fer servir un bibliobús perquè les persones -siguin escriptors o no- puguin fugir de la injustícia, l'opressió i la tirania."

Òmnium Cultural explica a més de 70.000 turistes el país que no surt a les postals

A profitant l'arribada de centenars de milers de turistes a Catalunya durant els mesos d'estiu, es va impulsar una campanya per denunciar la baixa qualitat democràtica de l'Estat espanyol.

Amb el lema 'Freedom for all Catalan political prisoners and exiles', es va explicar als turistes provinents d'arreu del món que hi ha detalls de l'Estat espanyol que, segurament, no apareixen a les guies de viatge. Estem parlant de la regressió democràtica que vivim a l'Estat, del deteriorament dels drets fonamentals, de l'existència de presos polítics i exiliats o de la repressió policial de l'1 d'octubre.

Un autocar retolat amb el lema de la campanya va recórrer tot el país i, a través d'ell, es va internacionalitzar la situació política de Catalunya. En concret, l'autocar va estacionar a 22 municipis d'11 comarques, com l'Alt Empordà, el Baix Empordà, el Gironès, la Garrotxa, la Selva, el Maresme, Garraf, el Tarragonès, el Baix Ebre o el Montsià, i va circular pel Barcelonès i el Maresme.

Més de 10.000 turistes van entrar a l'autocar, que també comptava amb una zona d'exposició i on es repartien postals i samarretes reivindicatives. En total, es calcula que unes 70.000 persones van rebre informació sobre la campanya.

La narrativa de Quim Monzó a Quaderns Crema

60.000 alumnes participen en els premis El Tinter

El passat 25 de maig es van lliurar els premis El Tinter, l'únic premi de narrativa en català que va dirigit a tots els centres educatius dels Països Catalans. L'objectiu és promoure la participació en un projecte comú i difondre l'ús del català dins l'àmbit escolar fomentant la imaginació, la creativitat i els valors pedagògics.

En aquesta edició hi han participat 60.000 alumnes de primària i secundària.

Durant l'acte, Jordi Cuixart va reivindicar en una carta el model de l'escola catalana com un espai de llibertat. La festa es va celebrar al Casinet d'Hostafrancs i el vicepresident d'Òmnium Marcel Mauri va parlar de la rellevància del guardó en un context en què "n'hi ha que no els agrada que s'eduqui en llibertat i amb pensament crític".

Sabadell acollirà la Nit de Santa Llúcia

La 68a Nit de Santa Llúcia tindrà lloc a Sabadell el proper 14 de desembre. Durant la Festa de les Lletres Catalanes es donarà a conèixer el Premi Sant Jordi de novel·la, el premi Carles Riba de poesia i el Premi Mercè Rodoreda de contes i narracions. També es lliuraran el Premi Muriel Casals de comunicació, el Premi Internacional JB Cendrós i el premi Josep M. Folch i Torres de novel·la juvenil. Els finalistes del Premi Òmnium a la Millor Novel·la en Llengua Catalana de l'Any també es faran públics en el marc de la Festa.

Com a novetat, enguany el premi Sant Jordi serà coeditat per la Fundació Enciclopèdia Catalana. La proposta de l'editorial inclou, entre d'altres, un pla de foment de la lectura, i converteix el soci d'Òmnium Cultural en prescriptor de l'obra guanyadora. La Fundació es va imposar en el concurs, que va comptar amb sis propostes de diverses editorials, i coeditarà el premi Sant Jordi durant tres anys.

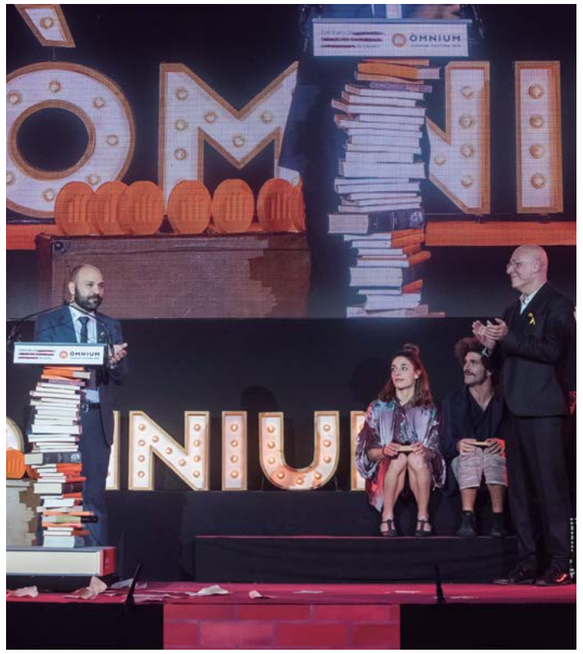

La Flama del Canigó del Principat a l'exili

Hamburg, Brussel·les, Ginebra i Edimburg, que acullen els polítics catalans exiliats, van encendre aquest Sant Joan fogueres amb el foc regenerat la nit anterior al cim del Canigó.

La Flama va travessar fronteres i, per fer-ho, va sortir la vigília de Sant Joan del Parlament, on el president Roger Torrent l'havia rebut directament del cim del Canigó. Quatre representants de la Junta Nacional d'Òmnium van ser els encarregats de transportar en avió els quinqués fins a les quatre ciutats europees esmentades. Aquesta vegada es va substituir una de les dues senyeres que acompanyen les nanses del quinqué amb un llaç groc, com a símbol de solidaritat amb els presos polítics i amb els exiliats.

Òmnium, amb l'Any Pompeu Fabra

En el marc de les accions commemo- ratives de l'Any Fabra, Òmnium difon, a través de les xarxes socials, un seguit de postals que expliquen el context històric cultural a Catalunya que va ajudar que Pompeu Fabra publiqués la seva obra.

Les publicacions surten a Twitter, Instagram i Facebook durant els caps de setmana i inclouen l'etiqueta:

#AnyFabra.

VOC
PREMIS I MOSTRA D'AUDIOVISUAL EN CATALÀ

El 15 de novembre comença el VOC!

Els Premis i Mostra de d'Audiovisual en Català (VOC) arriben a la 3a edició i tindran lloc del 15 al 25 de novembre a tot el territori. El VOC té la finalitat d'estimular la producció de continguts audiovisuals de qualitat en llengua catalana i contribuir a la seva difusió. Si t'interessa participar-hi, tens temps fins al 12 de setembre per presentar-t'hi!

Enguany s'incorporen al VOC dos premis nous al millor documental (un premi del jurat de 4.000 € i un del públic, de 1.000 €), dos premis que s'afegeixen als que ja es donaven al millor curtmetratge (premi del jurat, de 4.000 €, i premi del públic, de 1.000 €) i el Premi voc.cat a les millors websèries, videoblogs i nous formats web (1.800 €).

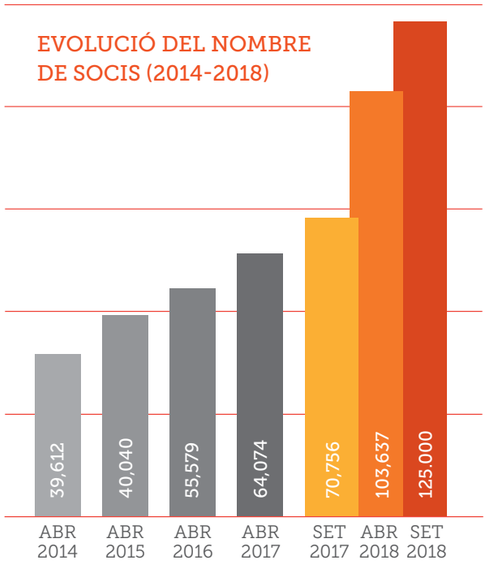

Cada dia tenim més força. Superem els

125.000

socis!

La ciutadania s'ha bolcat, en l'últim any, en el suport als presos i exiliats i també a Òmnium. De fet, així ho demostren les xifres: al setembre del 2017 érem 73.137 socis, i aquest setembre **superem els 125.000**. Pel que fa als voluntaris, ja són més de 8.000 les persones que col·laboren amb l'entitat en les concentracions, actes o activitats que escullen.

Personalitats reconegudes com l'actor Viggo Mortensen, el poeta i lingüista Carles Duarte, l'esportista Núria Picas o l'escriptor Jaume Cabré, entre molts altres, ja formen part de la gran família d'Òmnium. Digues als teus amics i familiars que també s'hi sumin si encara no ho han fet!

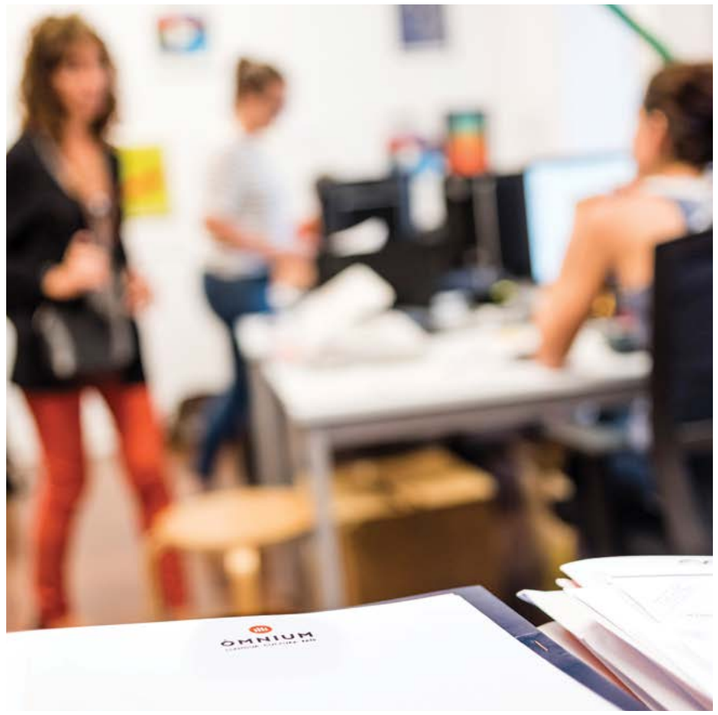

La botiga en línia d'Òmnium, més activa que mai!

Entra-hi i ajuda'ns a fer país, justícia i cultura arreu del món. Hi trobaràs, entre d'altres, samarretes amb el lema 'Llibertat presos polítics', 'Llibertat preses polítiques' i 'Democràcia'; el domàs, i els productes d'estiu com el barret, el ventall, la bossa o la cantimplora.

botiga.omnium.cat

Estrenem pàgina web!

El mes de juny, en el marc de l'Assemblea General, es va estrenar la nova pàgina web corporativa. Un espai més funcional, intuïtiu i dinàmic, amb protagonisme per a la imatge.

Al web, s'hi pot consultar tota la informació referent a l'entitat, des dels projectes i les campanyes fins a l'actualitat de les seus territorials.

omnium.cat

El Ves de culT es consolida

El Ves de culT (amb T, de cultura) continua oferint avantatges culturals per als socis de totes les edats. Es tracta d'una proposta per impulsar la cultura que inclou des de concerts, obres de teatre, sortides o excursions fins a exposicions o activitats gastronòmiques.

Des del desembre del 2017 fins ara, més de 1.300 socis han aprofitat els descomptes del Ves de culT, que ha ofert més de 50 propostes.

Marina Roig

Entrevista

"S'estan vulnerant els drets a la mobilització, a la protesta pacífica i la dissidència del Jordi Cuixart"

Marina Roig (1970) és l'advocada del president d'Òmnium, Jordi Cuixart. És advocada penalista des de 1995 i la presidenta de la Secció de Dret Penal i vocal de la Comissió de Dones Advocades de l'Il·lustre Col·legi de l'Advocacia de Barcelona. És professora de la UB i l'ICAB i publica articles i col·laboracions en llibres sobre dret penal i processal.

Veus sovint el president Cuixart. Com està a la presó de Lledoners?
Tot i estar empresonat injustament des de fa 11 mesos, és una persona molt forta d'esperit i està content perquè la seva família no ha de recórrer més de 1.000 km cada setmana per poder-lo veure.

Com s'afronta la defensa d'un client que no ha comès els delictes que se li imputen?
Amb el convenciment que la veritat prevaldrà en un moment o altre. Esperem que sigui la justícia espanyola la que l'acabi reconeixent i, si no és així, ho haurà de fer la justícia europea o la de Nacions Unides. Els tribunals alemanys ja s'han pronunciat un cop, tenim pendent una demanda davant el Grup de Detencions Arbitràries de Nacions Unides i esgotarem totes les vies al Tribunal Europeu de Drets Humans i al Tribunal de Justícia de la Unió Europea. Com sempre diu el Jordi: "No defallirem mai".

Com és possible que es tingui més en compte el risc de reincidir en uns delictes que no s'han produït que no pas la presumpció d'innocència?
Estem davant un judici polític. S'està fent una lectura dels fets succeïts que no es correspon amb la realitat. Això permet una qualificació per un delicte inexistent, el delicte de rebel·lió, que requereix una violència que no s'ha produït mai. En cap moment no s'han tingut en compte, perquè no ha interessat, les proves aportades per la defensa, que acrediten l'actuació sempre pacífica de Jordi Cuixart.

Què explica que el líder d'una entitat cultural i els presos polítics siguin a la presó en l'Espanya del segle XXI?
Resulta del tot inexplicable, francament. Quan els problemes polítics no es resolen per la via que correspon, que és la via política, i es pretén derivar la "solució" al poder judicial, es produeixen situacions com les que vivim.

Es criminalitza la mobilització ciutadana pacífica per aguantar una acusació que criminalitza el moviment independentista. Això no és, en cap cas, propi d'un estat democràtic del segle XXI. Una societat democràtica ha de permetre i defensar la mobilització ciutadana transformadora, la dissidència i el dret a la protesta pacífica, que són els drets que s'estan vulnerant al Jordi Cuixart.

Per què no pot tenir llibertat provisional?
Hi ha possibilitats legals. Si no té la provisional és perquè no hi ha voluntat.

Des que els presos són a Catalunya, creu que es poden flexibilitzar les condicions penitenciàries o fins al judici seran igual de dures?
Les condicions penitenciàries, és a dir, el règim de vida a presó, són les mateixes que a la resta de presons de l'Estat espanyol, i això serà així durant tota la presó preventiva. Ara bé, nosaltres seguirem lluitant per aconseguir la llibertat provisional ara i durant el judici.

Serà un judici mediàtic. Aquesta expectació pot afavorir la defensa?
Si els mitjans de comunicació reflecteixen amb objectivitat el que es produeix a la sala de vistes, l'expectació que hi haurà ha d'afavorir la defensa.

Últimament es demanen fotografies i vídeos del 20-S i de l'1-O. Per què?
Estem demanant material videogràfic, sobretot de l'1 d'octubre, per aportar al procediment. Volem que al judici es vegi què va ser l'1-O des de la perspectiva de la mobilització ciutadana, la col·laboració, la cooperació i l'entrega espontània de la gent. Hi plantejarem totes les proves, les que ja s'han aportat i les noves (amb les quals ara treballem). Al tribunal d'enjudiciament li serà francament molt difícil seguir sostenint el relat plantejat fins ara per les acusacions.

Com valora la mobilització constant i pacífica que hi ha al carrer?
Molt positivament. Als presos els recorda que no estan sols i a nosaltres, que no hem de defallir, i crec que és un reflex del que ha estat sempre aquest procés.

Ets soci d'**Òmnium** i ens vols ajudar?

FES-TE'N VOLUNTARI
ÒCTIVITZA'T

Més informació:
omnium.cat/fes-ten-voluntari

FES-TE'N AMBAIXADOR
RECOMANA'NS!

*Aquest setembre, porta'ns un amic que es faci **soci** i us regalem a tots dos un **Pack Internacional: Free All Catalan Political Prisoners***

Més informació:
omnium.cat/portans-un-soci